

技職教育新典範 『務實 創新 宏觀 通識』

南開科技大學

Nan Kai University of Technology

2014 年大陸地區研修生 申請短期研修簡章

洽詢單位：教務處 國際交流中心

聯絡電話：+886-49-2563489 # 1591/1595

E-mail：jojo1979hcs@nkut.edu.tw

Fax：+886-49-2567031

校址：台灣南投縣 542 草屯鎮中正路 568 號

網址：www.nkut.edu.tw

2014 年本校各系招收大陸學生名額

系 別	招 生 年 級
工程學院	
機械工程系車輛組	二、三年級
機械工程系	
工業管理系	
自動化工程系	
電資學院	
電機與資訊技術系	二、三年級
電子工程系	
多媒體動畫應用系	
管理學院	
資訊管理系	二、三年級
企業管理系	
財務管理系	
休閒事業管理系	
行銷與流通管理系	
民生學院	
文化創意與設計系	二、三年級
數位生活創意系	
餐飲管理系	
應用外語系	
福祉科技與服務管理系	

本校介紹

本校創建於 1969 年，位於山明水秀的南投縣草屯鎮中潭公路旁，校地 94,000 平方公尺，綠草如茵、環境幽雅，是南投地區唯一的科技大學，鄰近日月潭、合歡山、九族文化村、集集、埔里等台灣著名觀光景點。本校致力於推動海峽兩岸技職院校交流，為鼓勵大陸地區學生來台研修與交流，我們提供與本校簽有合作意向書之大陸姐妹校學生至本校研修學分的機會。

辦學特色

- 本校教室皆有冷氣，為全 e 化教室，校園內百分之百可無線上網。
- 本校提供手機門號代辦、協助銀行開戶及建立定期輔導機制等生活照顧與輔導措施。
- 本校目前與 42 所海外學校簽訂學術合作協議，包含美國、英國、荷蘭、日本、韓國、馬來西亞及中國大陸等地區。
- 本校連續 9 年榮獲臺灣教育部「教學卓越計畫」獎助，累計獎助金額超過新台幣 3 億元，中區技職院校排名第二，全台灣私立技職院校排名第九。
- 師生「發明與專利」在全台大學中排名第十。
- 2012 年臺北國際發明暨技術交易展，本校奪得 3 金 1 銀 2 銅。
- 2011-2013 年 TOYOTA T-TEP 競賽，本校連續三年奪得全國技能競賽大專組冠軍。
- 2013 年馬來西亞國際美食養生大賽，本校奪得高教組個人金牌、團體金牌、三項全能金牌及技師組水果養生三項全能金獎、五色養生技師組團體金獎；參賽老師經世界中華美食藥膳研究會授予「世界美食藥膳名師」。
- 本校每年與中國老齡科學研究中心合辦老齡論壇活動。
- 2013 年福祉科技與服務管理研討會及第二屆全國大學老人福祉科技產品/服務創意設計競賽，本校奪得研討會傑出論文獎及設計競賽 1 銅 2 佳作。

學院簡介

本校設有 4 學院 16 系及 3 研究所，分為工程學院、電資學院、民生學院及管理學院。

【工程學院】

本學院包含「車輛與機電產業研究所」、「機械工程系」、「自動化工程系」、「工業管理系」等一所三系。

【電資學院】

本學院包含「電子工程研究所」、「電子工程系」、「電機與資訊技術系」、「多媒體動畫應用系」一所三系。

【管理學院】

本學院包含「行銷與流通管理系」、「企業管理系」、「數位旅遊管理系」、「資訊管理系」、「休閒事業管理系」、「財務管理系」六系。

【民生學院】

本學院包含「福祉科技與服務管理研究所」、「福祉科技與服務管理研究系」、「餐飲管理系」、「數位生活創意系」、「文化創意與設計系」、「應用外語系」一所五系。

系所簡介

一、工程學院

(一) 車輛與機電產業研究所

本所致力於配合國家重點科技產業之發展，著重於「先進車輛」、「精密機械」、「機電整合及生產自動化」與「產業經營管理」的相關研究，培育車輛與機電產業所需之專業技術、管理與研發人才，使具備務實技能與研發的能力。研究規劃以運用科技及管理技術，研發車輛零組件設計、低油耗及污染控制系統、替代燃料技術、車輛電子技術、福祉車輛研發等先進車輛技術，以及精密機械技術、機電整合及生產自動化、製造與管理技術及售後服務等工業管理的相關研究，以提昇我國車輛與機電產業競爭力。

(二) 機械工程系（車輛組與設計組）

培育理論與實務兼具之精密機械與創意設計專才，使其具備機構設計、模具設計與製作及精密製造技術等專業技能，能勝任機械產業之製程規劃、產品設計、製造與品管檢驗之工作；培育理論與實務兼具之汽車技術、銷售與管理專才，能勝任汽車保養、修護、行銷及車輛零組件廠務與品管之工作。

(三) 自動化工程系

培養高級實用的自動化專業技術人才，具備「務實」、「創新」、「宏觀」與「通識」之涵養，以開闊「宏觀」的心胸學習機電整合技術、工業自動化系統、機器人系統、微電腦應用、福祉科技產業等方面的「專業通識」能力，使能「務實」執行科技產業及自動化系統的開發與製造實務，並進而培養福祉科技產業相關技術的「創新」規劃與設計能力。

(四) 工業管理系

培養學生具備工程與管理之基本能力、培養工業工程與管理之基礎專業知識、強化工程與管理實務與創新能力、強化語文能力與培養國際觀、培養終身學習、人文素養、社會關懷、企業倫理之態度。

二、電資學院

(一) 電子工程研究所

本所為因應二十一世紀產業發展需求，提昇畢業學生的競爭力，以適當而良好之電機科技，配合相關之微處理及電機控制技術（包含數位技術、電力品質與監控、網路技術及應用、智慧型控制理論及應用、馬達驅動控制、嵌入式系統設計及應用、光電技術，以及材料科學），進而在電機領域研究創新與開發各種應用技術，培育學生以精密電機與電腦等技術作後盾，面對未來挑戰。

(二) 電子工程系

應用電子組培養學生在微電腦應用、電路與系統晶片等方面之設計與整合應用能力，在理論與實務並重的要求下，培育具備系統分析設計能力並符合產業需求之電子工程專業人才；電腦遊戲設計組利用科技創意將「快樂科技」應用整合虛擬實境、電腦動畫、人工智慧、人機互動等資訊科技，發展「以硬帶軟，以軟扶硬」模式的創造新產品，培育具創意設計與整合跨領域能力，能找出有市場機會明星產品之人才。

(三) 電機與資訊技術系

根據本校培育南開人理念，培養今日社會所需之電機資訊專業人才，具有電機基礎理論與實務能力之工程師；能獨立完成電機與資訊工作程序與合作實踐工程任務之整合能力；具有積極服務社會之熱誠與負起工作責任之態度。電機與資訊技術系著重於電機科技教育中結合資訊科技，期能培育具有整合產業未來性的技術人才，整合電機與資訊各領域之專業知識與技能，提升畢業學生的競爭力。並培養今日社會所需之綠色專業應用於生活中的高級人才，具有綠色觀念的理論基礎與創新能力之從業人員；能夠將綠色觀念與完整的知識技術實現於生活及工、商業的環境之中，能熟悉工作程序的規劃與實踐工作任務之合作能力；具有積極服務社會之熱誠與負起工作與社會責任之態度。

(四) 多媒體動畫應用系

為了配合國家數位內容產業人才之需求，本系以多媒體動畫及網際網路之軟、硬體應用課程來培育「務實致用」之技術人力。使本系之畢業學生具有「以多媒體動畫為技術核心，進行商品之數位包裝，並以資通訊網路為平台，進行網路通路規劃管理與創意行銷應用」之實務技能。

三、管理學院

(一) 行銷與流通管理系

培養學生具備「門市營運」與『行銷企劃』之專業能力，培育具領導力之行銷與流通管理專業知識，強化行銷與流通之實務與創新能力，強化語文能力與培養國際觀，培養終身學習、人文素養、團隊合作及職場倫理之管理人才。

(二) 企業管理系

本系之課程規劃係以企業管理知識與企業電子化資訊科技應用能力為核心基礎，配合人力資源管理、創意行銷管理與照顧服務管理等專業知識，輔以理論與實務整合性教學活動，以培育專業且專精地方產業之基礎經營管理人才。

(三) 資訊管理系

本系以培育學生電腦 (Computer) 相關技術與商業 (Commerce) 相關之基本知識及能力為主軸；並配合電子商務及休閒資訊兩個學程為主要教學目標。

(四) 數位旅遊管理系

結合觀光旅遊與資訊管理之能力，培養跨領域的管理與實務人才，強調實務課程與實習；訓練學生具有解決觀光旅遊問題之能力，建立學生之「能力認證」，透過課程的指定作業、專題、實習等產出來呈現學生之能力，強化學生未來職場競爭力；輔導學生取得觀光旅遊或資訊相關證照，提升專業職能水準。

(五) 休閒事業管理系

本系的教育目標主要在培育觀光休閒管理、運動休閒管理以及以銀髮族服務為對象的福祉休閒管理人才。

在觀光休閒管理方面--觀光產業所需人才極多，本系積極研究發展地方觀光特色的休閒服務管理技能，培育學生成為觀光休閒管理、餐旅服務館及導遊領隊的人才。在運動休閒管理方--配合運動科學、營養科學、休閒科學、管理科學、健康科學等以培育運動休閒管理的人才，將來可至運動休閒產業擔任運動休閒指導、規劃、經營、行銷等的運動休閒管理工作。

因應全球高齡化社會來臨，銀髮族休閒服務管理人才日需孔急，發展福祉休閒服務管理為本系重點特色，本系在觀光休閒管理與運動休閒管理課程中，結合銀髮族觀光休閒服務、銀髮族休閒活動規劃、銀髮族養生運動保健、銀髮族健康促進、銀髮族創意休閒等課程，培育全方位的休閒事業管理人才。

四、民生學院

(一) 福祉科技與服務管理研究所

考量高齡特質發展及技術進步情形，福祉科技暨服務管理研究所之重點發展特色，在於培育具有「生命關懷」與科技與服務管理專業的專門人才。執行上，採取「整合全體師生參與」的發展策略，結合工程、電機資訊與商業管理等三大學群領域之現有資源，以系統性之步驟及方法，落實執行面並產出成效，建立福祉特色，朝向國內最具福祉特色之科技大學願景邁進。

福祉科技暨服務管理研究所著重智慧居家照顧服務系統、照顧輔具技術開發、生醫技術與資訊系統與分析及福祉產業服務管理，旨在建立銀髮族健康促進與生活自立之智慧生活，並研究創新照顧服務模式。

(二) 福祉科技與服務管理系

本系之重點發展特色，在於培育具有「生命關懷」與科技與服務管理專業的專門人才。執行上，採取「整合全體師生參與」的發展策略，結合工程、電機資訊與商業管理等三大學群領域之現有資源，以系統性之步驟及方法，落實執行面並產出成效，建立福祉特色，朝向國內最具福祉特色之科技大學願景邁進。

(1)智慧居家照顧服務系統：智慧居家 RFID 或 Zigbee 無線感測網路系統、遠距居家照顧生理感測系統與服務應用平台，智慧安全監控系統、建物安全與防災監控系統、室內生理訊號系統監測等。

(2)照顧輔具技術開發：智慧照顧機器人、醫療復健器材、人機互動虛擬實境、高齡人因工程、人機介面聲控系統、資訊介面影像辨識系統、3D 美學應用技術，人因工程輔助銀髮族健康休閒運、行動與姿態分析系統等。

(3)生醫技術與資訊系統與分析：銀髮族生活健康與疾病預防生醫技術之研究、無線微型生醫感測系統結合居家照顧服務管理系統之研究、建立健康知識資料庫規範、整合性醫療健康資訊網。

(4)福祉產業服務管理：文化、休閒運動、理財規劃及物業管理等。

(三) 餐飲管理系

本系旨在培育兼具精進廚藝技能、創新思維及人文素養等特質之餐飲經營服務管理人才，並以餐飲服務管理與創意廚藝應用為兩大教育策略發展目標，期能使學生在知識上具備專業餐飲經營與服務管理知識，在技能上具備精進廚藝應用職能，與啟發創意美食餐飲之涵養。

(四) 數位生活創意系

本系旨在培養能運用多媒體互動網站與行動智慧設備專業資訊服務人才及人文與科技兼俱的在宅工作(SOHO)創業家，使其具備智慧生活科技運用與多媒

體應用能力，能以創意思考、網路行銷、多媒體動畫、美容美髮、文化創意、美食休閒、福祉關懷、國際視野打造數位生活情境的管理及科技兼俱人才。

(五) 文化創意與設計系

培育兼具文化素養、創意、企劃、設計能力之專業人才，訓練學生具備文化性、藝術性與技術性的設計專業知識與實務技能，加強學生在文化創意、設計、數位工具領域上整合運用，輔導學生考取專業證照，奠定學生未來就業實力，並提供繼續深造之學術基礎能力。

(六) 應用外語系

培育兼具英日語能力、相關專業技能、人文涵養與國際視野之優秀人才，訓練學生具備流利的英日語溝通能力並提升同學的職場競爭力，加強學生具備科技整合能力，熟悉網際網路，有效運用資訊。

本校交通路線

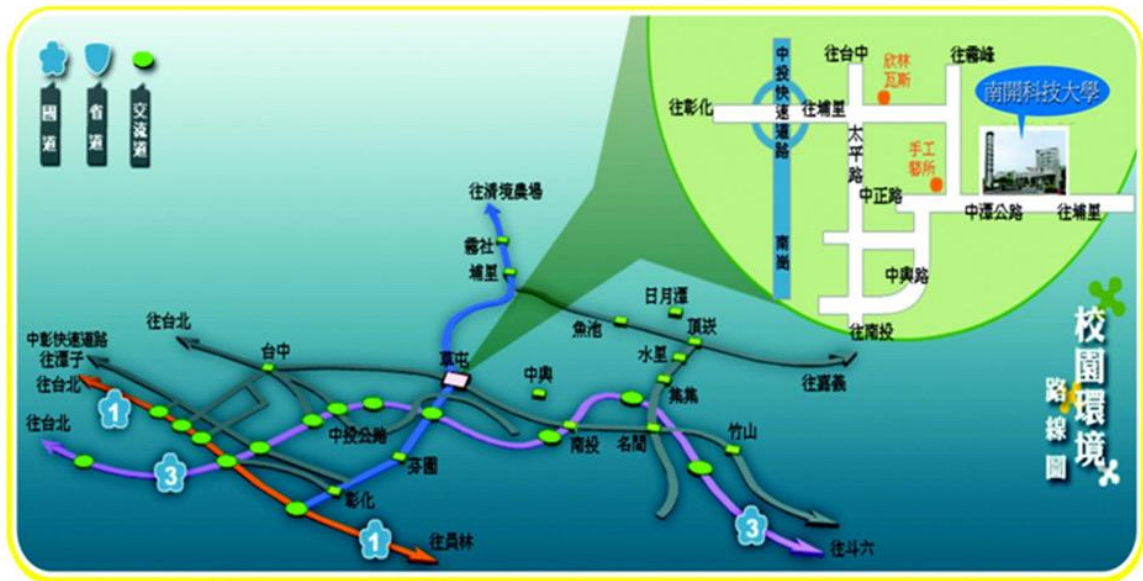

本校校區

本校已完成校區整體規劃，現有 2 百公尺 PU 運動場地、6 座現代化標準籃、排球場地，復建完成的 3 棟大樓：教學大樓達 11,920 平方公尺、行政大樓達 7,160 平方公尺、工程大樓達 17,762 平方公尺，共計 36,843 平方公尺。有寬闊的空間供全校師生進行教學研究、藝文活動使用及未來學校中長期發展所需。

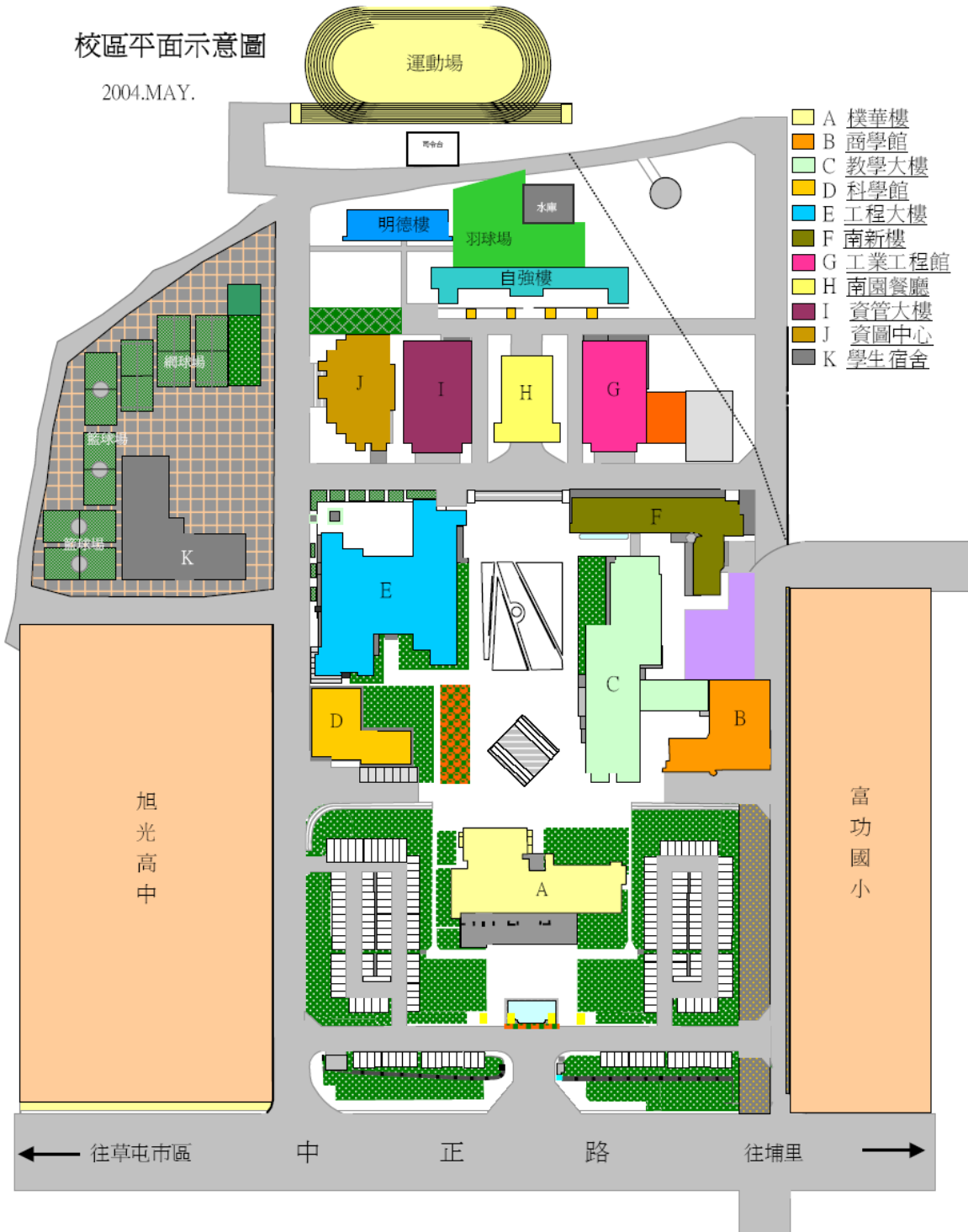

本校學生宿舍

- 一、南開宿舍大樓為地上八層、地下一層的新式建築，約計 17,520 餘平方公尺。
- 二、在生活機能方面，一樓包含書店、影印店、閱覽室、教職員工聯誼室，地下一樓規劃為美食街，設有麵包坊、自助餐、冷熱飲、日本料理麵食、複合式麵食、素食等攤位，提供多元的用餐選擇，另設置學生育樂中心，提供學生休閒活動空間。
- 三、在學生宿舍方面，為四人套房式，計有 882 個床位，天花板採挑高設計，使其生活空間更加舒適，每間寢室備有衛浴設備、冷氣、寬頻網路、電話，每層樓亦均設置交誼廳、茶水間、洗衣間、烘衣間及晾衣間等公共設施。
- 四、在宿舍安全方面，進出大樓一律採用電子 IC 卡刷卡方式作為門禁管制，且每間房間均以感應式 IC 卡始得進出。



在台研修收費標準

陸生來台短期 1 學期研修生，每學期修 16-22 學分

類別	費用(新台幣)
學分費	新台幣 2,100 元/每學分 (含電腦實習費及網路使用費)
宿舍費	新台幣 10,500 元/每學期(含宿舍網路費)
旅遊平安保險及醫療險	由申請人於大陸境內完成投保 赴台旅遊平安險

- 新台幣：人民幣=1：4.5 (須視當時貨幣匯率而定)

申請資格及文件

● 申請資格：

1. 申請人須為與本校簽訂「合作協議書」之大陸地區大專院校之在學學生。
2. 申請人必須是品行端正、在學成績良好、與他人互動關係佳、對兩岸文化教育交流有熱忱之學生。
3. 申請人必須經由所屬學校推薦，依規定程序提出申請。

● 申請文件：

1. 研修申請表（內容包含研修主題五百字撰寫）
2. 大陸地區人民入出台灣地區申請書（請見附件一）
3. 學生證正反面影本或在學證明（須蓋有學校章）
4. 身分證正反面影本（申請入境簽證用）
5. 兩吋照片三張（最近三個半月內、正面、半身、脫帽、白色背影）

入學流程及規範

1. 由學校遴選出品行端正，對兩岸文化教育交流有熱忱興趣的學生。學生以其本身之專業科目在本校進行隨班研修。
2. 本校審查後，替學生辦理入出境手續，待核准後，將寄發：
 - (1) 研修許可書
 - (2) 入、出境簽證
 - (3) 來台入、出境日期核准說明書。請學生依照入、出境日期自行購買機票。
3. 在台研修期間必須遵守台灣及學校的相關規範與紀律。每學期的研修課程至少須為每週 16 個學分數（最高修習學分數上限為 22 個），選課依照本校學生之選課辦法辦理。
4. 研修學生來台研修期間必須住宿於本校學生宿舍，並且遵守宿舍規範。管理輔導單位為本校國際交流中心、學務處及研修的科系。
5. 研修學生完成研修課程及活動，本校將於學期結束後發給研修證明（包含學分與成績），可返回大陸學校自行辦理課程及學分抵免相關作業。

大陸地區學生短期研修申請表

姓 名		性 別		(請貼正面近照)	
英 文 姓 名		出 生 日 期			
身分證 號 碼		訪台證 號 碼			
學 校		系 所		年 級	
地 址				郵 編	
電 話		E-mail			
研 修 期 間					
研 修 系 所		專 業			
計 畫 來 校 研 修 主 題	(可另加附紙張填寫；如有其他特殊經歷足堪證明學習、服務之優秀表現，請加附影本供參考)				
申請人 簽 名	本人_____，保證以上填寫內容真實無誤，且在南開科技大學研修期間遵守有關法律和學校的規章制度。				

大陸地區學生短期研修申請表

【以下由本校填寫】

原申請 人學校		系 所		年 級		性 別	
系 所 審 核 意 見	是否接受申請 <input type="checkbox"/> 是 <input type="checkbox"/> 否 錄取系別： _____						
	理由：						
系 所 主 管 簽 章				教務處 主 管 簽 章			

附件一：

收件號：

承辦人編號姓名：

MV0101

大陸地區人民入出臺灣地區申請書												
申請人	姓名				英文姓名 (正楷填寫)				<input type="checkbox"/> 初次申請 <input type="checkbox"/> 再次申請			
	原名 (別名)			性別	<input type="checkbox"/> 男 <input type="checkbox"/> 女	出生地	省	縣 (市)	身分證號碼			
	出生年月日	民國	年	月	日	學歷				統一證號(無則免填)		
		(西元	年)			現住地	<input type="checkbox"/> 大陸 <input type="checkbox"/> 港澳 <input type="checkbox"/> 國外					
	申請事由及代碼	文教活動(79)				所經第三地區	<input type="checkbox"/> 香港 <input type="checkbox"/> 其他()			入出境證別	<input type="checkbox"/> 單次 <input type="checkbox"/> 逐次加簽 許可證 <input type="checkbox"/> 多次	
	現職	本職： 兼職：										
	經歷	(含曾任職務、具有何種專業造詣等)										
	居住地址							電話				
	連絡地址							電話				
	證照資料	<input type="checkbox"/> 大陸地區所發護照 <input type="checkbox"/> 其他		號碼			發照日期及效期			何時由何地到僑居地	地點： 時間：	
外國證照資料	國別			種類			日期			效期	停留期限	
申請人親屬狀況	稱謂	姓名	出生年月日	存歿	職業	現住地址			電話			
	父											
	母											
	配偶											
	子女											
來臺地址(旅館)	世新會館 台北縣深坑鄉深南路 21 號							電子郵件信箱				
	稱謂	姓名	出生年月日	身分證號	現住地址			電話及手機號碼				
	探親探病奔喪對象資料											
代申請人資料												
一、請貼最近 6 個月內所拍攝之彩色、脫帽未帶有色眼鏡、五官清晰、? 遮蓋、相片? 修改、足資辨認人貌、直 4.5 公分橫 3.5 公分人像自頭頂至下顎之長?? 得小於 3.2 公分及超過 3.6 公分、白色背景之正面半身薄光面紙照片、且得使用合成照片。		代辦旅行社										
		註冊編號										
		公司及負責人戳記										
二、照片背面請書寫姓名、出生日期。												
本局局本部:臺北市廣州街 15 號						電話:(02)2389983			條碼編號請勿污損			
臺中服務處:臺中市南屯區干城街 91 號 1 樓						電話:(04)22549981						
高雄服務處:高雄市成功一路 436 號 1 樓						電話:(07)2823740						
花蓮服務處:花蓮市中山路 371 號 7 樓						電話:(038)338029						
金門服務站:金門縣金城鎮賢城路 3 號莒光山莊						電話:(082)323701						
馬祖服務站:馬祖南竿鄉福澳村 135 號福澳港候船大樓二樓						電話:(0836)23736						

文併

裝

訂

共計

線

人

申報事項	<p>一、依臺灣地區與大陸地區人民關係條例第七十七條規定：「大陸地區人民在臺灣地區以外之地區，犯內亂罪、外患罪，經許可進入臺灣地區，而於申請時據實申報者，免予追訴、處罰。」</p> <p>二、申請人現任或曾任大陸地區黨務、行政、軍事或具政治性機關（構）、團體之職務或為其成員者，請於本欄據實詳述。如未據實填寫，經查獲或遭人檢舉者，應負法律責任。</p> <p><input checked="" type="checkbox"/>申請人未曾任大陸地區黨務、行政、軍事或具政治性機關（構）、團體之職務或為其成員者。</p> <p><input type="checkbox"/>申請人曾任大陸地區黨務、行政、軍事或具政治性機關（構）、團體之職務或為其成員者，曾任職於_____</p> <p><input type="checkbox"/>申請人現任大陸地區黨務、行政、軍事或具政治性機關（構）、團體之職務或為其成員者，現任職於_____</p>			申請事由 (代碼)							
	接待單位	南開科技大學	<table border="1"> <tr> <td>地址</td> <td colspan="3">南投縣草屯鎮中正路 568 號</td> </tr> <tr> <td>電話</td> <td>049-2563489</td> <td>負責人</td> <td>孫台平</td> </tr> </table>	地址	南投縣草屯鎮中正路 568 號			電話	049-2563489	負責人	孫台平
地址	南投縣草屯鎮中正路 568 號										
電話	049-2563489	負責人	孫台平								
注意事項	<p>一、本申請書由申請人或代申請人親自據實填寫，如未據實填寫經查獲者，得撤銷其入境許可，並限期離境。由在台親屬委託他人代為送件時，應檢附委託書。</p> <p>二、申請人來台期間應遵守中華民國法令，並依限離臺，且不得從事與許可目的不符之活動。</p>			文教交流 宗教活動(09) 文教活動(79) 傳習民族技藝(81) 大眾傳播活動(83) 衛生活動(91) 環保活動(94) 法律活動(99) 體育活動(102) 地政活動(112) 營建活動(113) 公共工程活動(114) 學術科技活動(115) 學術科技研究活動(116) 消防活動(119) 社會福利活動(129)							
<p>大陸地區</p> <p>居民身分證影本資料</p>											
<p>以上所填內容，俱屬事實，如有捏造或虛假情事，願負法律責任。</p>											
申請人：		簽章	代申請人	簽章							
核轉單位簽註同意與否意見及簽章		入出境管理局處理意見									
				經濟交流 商務活動(金,馬)(16) 產業交流活動(82) 經貿活動(89) 交通事務活動(90) 農業活動(92) 財金活動(93)							